

## Como Ser Cliente de ILS

ILS sirve personas con residencia en la Diócesis de Grand Rapids, y los que viven en otros Diócesis de Michigan si no hay programa católica disponible.

ILS sirve personas de familias que ganen debajo de 200% de la línea de pobreza federal. Podemos utilizar el ingreso del año pasado, o el ingreso actual, de los miembros de la casa para calificarle para recibir servicios.

Hará falta que Ud. pruebe su ingreso antes de que podamos aceptar su caso.

Para pedir una cita, por favor llame al 616-551-4746. La secretaria le avisará si estamos o no estamos aceptando casos del tipo que busque, lo cual varía. Por favor tenga en cuenta de que si tiene que cancelar una cita, puede tardar meses en poder ponerle en el calendario otra vez.

## Sobre la Diócesis de Grand Rapids

La Diócesis de Grand Rapids se estableció en el año 1882 y consistió de los partes norte y oeste de la península baja de Michigan. Desde 1971, la Diócesis tiene 11 condados, incluyendo los condados de Ionia, Kent, Lake, Mason, Mecosta, Montcalm, Muskegon, Newaygo, Oceana, Osceola y Ottawa. En unión con el Santo Padre a través de las escuelas, hospitales, iglesias, familias y organizaciones, tratamos de traer la verdad y justicia, la misericordia y el amor, y la paz de Jesucristo a nuestra sociedad.

Nuestro obispo es el muy Reverendo David John Walkowiak. Él es el duodécimo obispo de nuestra Diócesis. El fue nombrado obispo de Grand Rapids en 2013. "Su Gobierno asegura que este Ministerio se base en la Sagrada escritura, la tradición, la liturgia, la autoridad de la enseñanza oficial y la vida de la Iglesia." (página 'web' de la Diócesis).

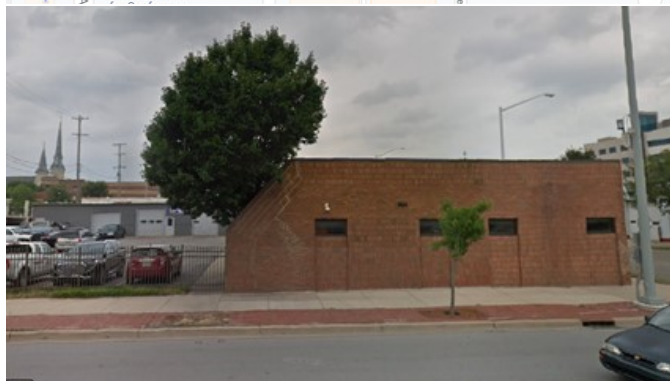
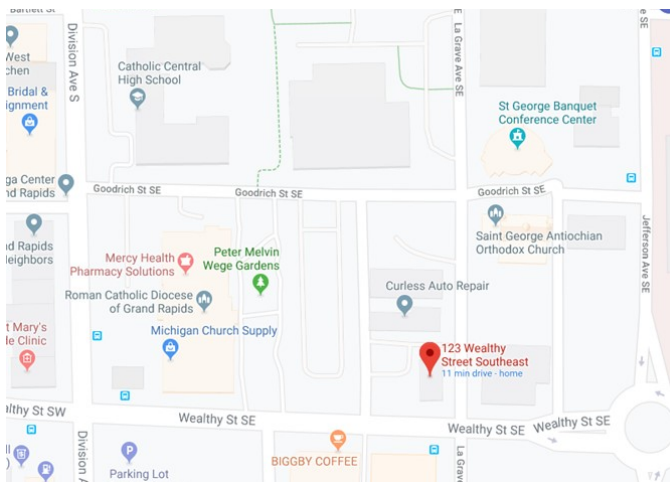

## Immigration Legal Services Servicios Legales de Inmigración

123 Wealthy St. SE  
Grand Rapids, Michigan 49503  
Teléfono: (616) 551-4746  
[www.grdiocese.org](http://www.grdiocese.org)

**Rebecca Lair-Ybañez, Esq.**  
Directora

**Jennifer Tello, Esq.**  
Abogada

**Andrea Beitel**  
Asistente Legal

**Nikita Artaev, Esq.**  
Abogado

**Kaitlin Muñoz**  
Secretaria Legal



## Diócesis de Grand Rapids

### Servicios Legales de Inmigración (ILS)

## Guía de Servicios Legales



### Servicios ILS

Los honorarios de consulta deben ser pagados al momento de iniciar la consulta. Los honorarios de servicio deben ser pagados al momento de finalizar las solicitudes o peticiones para presentar a USCIS.

Las peticiones no estarán disponibles para el cliente ni enviadas a USCIS debajo ninguna circunstancia si la cuota de servicio no ha sido pagada.

Honorarios adicionales y separados vencen al gobierno al tiempo de entregar la solicitud o la petición. Estos honorarios varían.

**No se acepta tarjeta de crédito ni débito. Los honorarios de servicio pueden ser pagados en efectivo o giro postal.**

### General:

Consulta	\$40
Tarifa de tecnología	\$30
Pedir copia de récord de inmigración	\$100
Agencias adicionales	\$50
Traducción (varía, pero normalmente:)	\$20
Cargo por investigación	\$100

### Reemplazos/Renovaciones:

Renovar/reemplazar tarjeta de residencia de 10-años	\$130
Renovar/reemplazar tarjeta de residencia de 2-años	\$250
Con perdón	\$350
Reemplazar certificado de ciudadanía	\$100
Reemplazar un I-94 perdido	\$100
Extensión de libertad condicional	\$100
Solicitar la aprobación duplicada/Notificación consular	\$100

### Procesos de Refugiados/Asilados

Petición familiar de un refugiado/asilado	\$300
Cada parentesco adicional	\$100
Ajuste de estatus de un refugiado/asilado/cubano	\$150
Solicitud/renovación de permiso de trabajo	\$130
Si es archivado con ajuste de estatus	\$50
Documento de viaje para un refugiado/Permiso de reingreso	\$130

### DACA & TPS:

Renovación de DACA, incluye permiso de trabajo	\$220
TPS inicial, incluye permiso de trabajo	\$300
Renovación de TPS, incluye permiso de trabajo	\$230
Permiso de Viajar de TPS	\$200

### Procesos Familiares:

Petición de prometido/a	\$300
Proceso Consular para prometido/a	\$400
Co-patrocinador I-134	\$100
Petición de parentesco (esposos)	\$280
Petición de parentesco (no esposos)	\$230
Proceso Consular para parentesco	\$350-450
Derivativos acompañantes	\$200-250
I-864 (Co-patrocinador )	\$100
Derivativos acompañantes	\$50
Ajuste de estatus (Un Paso) con permiso de trabajo	\$550-600
Ajuste de estatus (Pref. bajo 245i) con permiso de trabajo	\$400
Questionario de Carga Publica	\$100

### Ciudadanía:

Naturalización	\$230
Con excepción médica	\$350
Certificado de Ciudadanía bajo CCA	\$150
Bajo otra provisión	\$200
Reporte consular de nacimiento extranjero	\$350

### Exención de Pago de Honorarios

Una excepción para el pago de la cuota total o parcial está disponible a familias cuyos pagos al ILS exceden \$2,000 y cuyos ingresos anuales como familia están por debajo de 125% del nivel de pobreza. Esta exención depende de la aprobación de la Directora del programa.

Una exención de parte o del total de la cuota de consulta o por servicios puede estar disponible si el cliente reside en un refugio de protección de violencia doméstica o refugio para indigentes al momento del servicio.

### Víctimas de crimen:

Certificación para Visa-U	\$50
Visa U: solicitud con perdón y con permiso de trabajo C14	\$700
Derivativo menor de 14 en los EEUU, con permiso de trabajo	\$400
Proceso Consular para visa U	\$300-\$400
Visa-U: Ajuste de estatus con permiso de trabajo	\$300
VAWA: Petición	\$200
VAWA: Ajuste de estatus con permiso de trabajo	\$350
VAWA: (Un Paso) con permiso de trabajo	\$550

### Preparando para la cita

La primera cita con el abogado es la oportunidad para Ud. conocer al abogado, ver si podrían trabajar bien juntos, y explicar que tipo de asistencia Ud. está buscando.

También es cuando el abogado puede empezar a determinar si puede ayudar con su caso, si necesitan más información, y si podrían trabajar bien juntos.

Si el abogado cree que capaz le puede ayudar, le va a dar una lista de cosas y pedir que los colecte. Cuando haya colectado las cosas, luego puede hacer una cita de continuación para continuar la evaluación de su caso.

En este punto, Ud. está libre contratar a otro abogado, y ILS está libre rehusar el caso.

Cuando venga a la cita, esté listo con lo siguiente:

- Tarifa de la consulta, en efectivo o money orden. No aceptamos tarjetas.
- Prueba de bajo ingreso: cartas de beneficios públicos, o impuestos del año mas reciente con talones de pago de todos en la casa que trabajen
- Cualquier documentos migratorios y de identificación que tenga
- Cualquier correspondencia de inmigración que tenga
- Cualquier otra cosa que sea útil al abogado como expedientes criminales o documentos civiles

### Polizas Generales

Llegue a tiempo. Si llega demasiado tarde, puede que no le podremos atender y puede que no haya más citas de consulta disponible.

Si llama a la oficina y nadie le puede contestar, deje un mensaje con su nombre y número de teléfono.

Por favor revise la lista completa de pólizas en la oficina.